朝鮮日報

朝刊

本紙朝夕刊十二面

참기름 東亞製油所 開城西本町

軍備計畫에 對應해 國內機構를改革하라

各派、政府의斷乎한措置를要望한後 國防關係三追加豫算案可決

衆議院本會議

【東京電話同盟】十四日의衆議院本會議는 午後一時四十一分開會 日程에드러가

一、昭和十四年度歲入歲出總豫算追加案(追第一號)

二、昭和十四年度各特別會計歲入歲出豫算追加案(特第一號)

三、豫算外國庫負擔이될契約을要하는件(追第二號)

卽國防關係追加豫算案三件을上程 豫算委員長櫻井兵五郞氏(民政)로부터 報告가잇슨다음 討論에드러가 宮澤胤勇氏(民政) 本豫算案은東亞新秩序의 土臺가되고 推進力이될 國防計劃을 包含하는것이다 英米의 金額에比하면 金額에잇서서는 반드시 큰것이아니나 我國現下의 財政上으로보면 큰負擔이다 그러나國防計劃에따르는 生産力擴充計畫이完成하면 我國은 歐米에比하야 劣하지아니한 重工業을所有하게될것이다 그것은 東亞의重工業獨立을 實現하는것인바 計畫만으로는 不可能하다 이것을 至急히 實施하고 그影響이미치는바를 充分히 注意하지안흐면안된다 現在計畫을너무나 急히하야 輸出原料의厭縮 平和産業의萎縮 失業 生活不安等을 招來하게되엿다 特히物資不足에 由因하는物價問題에 關하여는 愼重히對策을 考慮하지안흐면안된다 政府는 이軍備計畫 生産計畫에對應하도록 그機構機制를改革할必要가잇다 政府에 機構改革을 要望하야 原案에 賛成하고 그다음 小笠原三九郞氏(政友) 軍備計畫에伴하야 生産擴充計畫을圓滑히 遂行하기 爲하야는 勞力調整 適正한 勞銀政策의實施에依하야 國內의 勞資協調의實을내지안흐면 안된다 最近特殊會社創立의 風潮에끌려所謂國策會社의 氾濫을보이고잇스며 從來에比하야三倍內至五倍의債券이政府保證下에 發行되고 大略政府保證의 債券額合計는 五十億條의 巨額에達하는바 公債에 比하야 利息의 高率이므로 이것이 公債의 消化를妨害하게되지안흘가 政府는 公債消化、惡性인플레防止를 爲하야 對策을 講究하지안흐면안된다고 政府에 警告하고 原案에贊成하엿다 그다음 永山忠則氏(第一) 本追加豫算이無事히 消化되고 實施되어그效果로서 世界新秩序가 確立되어야 그目的이 達成되는것인바 이때문에는 外로는 蔣政權과의 妥協苟合을 排斥할것 防共國家와의 連繫를 强化할것 內로는 全體主義原理에 基하야 國家革新을 斷行하는것이 絶對로 必要하다 戰爭에 依한 犧牲의 均衡化 總動員發動 物價統制를 爲하야 政府의 斷乎한措置를要望하는다고 述하고 原案에 贊成 그다음 河野密氏(社大)가 銃後對策에 萬遺憾이업기를期하라는希望을 述하고原案에賛成 最後로 小山亮氏(第二) 英佛은東亞를永遠의混迷裡에두려하는 元兇이다 日本은英佛兩國이 東洋의 敵이란것을 斷乎히聲明하여야한다고警告하고 原案에 贊成 이로써 討論을終結 三案一括하야採決한結果 滿場一致로 可決하엿다 그다음

外國爲替聯銀集中은 通商自由를不阻害

英米佛의共同抗議一蹴方針

【東京電話同盟】英米佛三國政府는十三日午後 各各 東京大使館을通하야 有田外相에게 書翰으로써 北支臨時政府가 取하고잇는 外國爲替聯銀集中 措置는 條約에 基한 通商自由를 阻害할뿐아니라 第三國에 對한 差別待遇라하고 機會均等의原則에 違反한다하야 共同抗議를 提出하여온바 我方으로서는 今回의 臨時政府의 措置는 全然通商上의 一手段에 不過하는것으로何等 通商의自由를 阻害하는것이 아닐뿐 아니라 且少毫도 第三國에 對한 差別待遇를意味하지안는다 그러고該措置는 臨時政府獨自의見解에 基하는것이매 이에 對하야 帝國政府에 抗議함은 全然筋違라는 見解下에 英米佛三國의 抗議를 一蹴함과 同時에 어떠한 點에서 我國도 亦是同樣의 手段을 强行할 意思를 强調하야 說明할것으로 觀測된다

臨時維新兩政府 聯合委員會開催

來廿九、卅兩日南京서

【南京十四日發同盟】第四次臨時維新兩政府聯合委員會議는 來二十九、三十兩日南京에서 開催키로 決定하엿다 王克敏委員長等臨時政府代表는 二十八日維新政府成立一周年式典에 參加次 二十七日南京에 到着할 豫定이다 同會議의 議題는 目下臨時維新兩政府間에서 協議中인바 主要議題로서는

一、和平强化促進件

一、援蔣各國에 對한 兩政府態度決定及共同聲明發表件

인바 時局에 兩政府의 成長을 阻害하는 援蔣行爲를 强行하는 英國에 對하야는 兩政府가 協力하야 强硬對抗方策을 講究할것으로 觀測된다

中村軍司令官 防空演習視察

【羅南電話同盟】朱乙에 一泊한中村軍司令官은 杉本副官을 帶同 十四日午前 朱乙發 同午後二時三十分 羅南着 道廳內의 防空演習을 視察한바 同夜羅南에서 一泊할豫定이다

航空省問題와 町尻軍務局長答辯

【東京電話同盟】十四日衆議院大日本航空會社法案委員會에서 航空省新設問題에 對하야 鷹野議員의 質問에 町尻陸軍軍務局長은 「航空省에 對하야는二、三年前以來相當한 關心을가지고잇다 陸軍으로서는 民間航空의 發達을爲하야 航空機製造會社의 統制獎勵와 및資材原料等에 對하야 特히必要를 認定하고잇다」는旨를 答辯하엿다

殘存米第二次發表

三月一日現在

【東京電話同盟】農林省第二次發表 三月一日現在米穀現在高北海道外十七地方分은

	石
內地米	二〇、三五一、四五三
朝鮮米	三二九、四六一
台灣米	一八四、四七八
外國米	二、四八四
合計	二〇、七六七、八七六

으로前年同期에 比하야 三六、八九二石增加이다

溫宗堯、陳群兩氏 四月上旬訪日

【南京十四日發同盟】維新政府立法院長 溫宗堯及 內政部長 陳群兩氏는 日本側 朝野各關係者와 懇親을꾀하고저 來四月上旬 日本을 訪問하기로되엇다

平北道知事更迭

後任에西本商工課長

【東京電話同盟】朝鮮平安北道知事美座流石氏의 朝鮮마그네사이트開發株式會社로 드러감으로因한 人事異動은十五日閣議에서 左와 如히決定 上奏御裁可를仰하야發令키로되엿다

朝鮮總督府 商工課長 西本計三

任平安北道知事(二等)

平安北道知事 美座流石

依願免本官

社說

日蘇漁業問題

一

日蘇漁業交涉은 昨年九月二十一日 重光大使의 提議에依하야 開始되엇다 以來半個年間의長時日을두고 重光、東鄕 兩大使와 리트비노프外務人民委員의 會談은 前後十數次를 거듭하엿고 現在까지라도 帝國側으로서는 問題의圓滿解決에 全力을 다하야 交涉을 進行시키고잇다 그러나 交涉은 事實上에잇서서 벌써 中斷同樣의 狀態에 빠진지 이미 오랜것으로서 蘇聯은 暫定協定案으로 (1)借區期間의 滿了된 漁區는 從來의 安定漁區까지 包含하야 競爭에 부칠것 (2)四十漁區는 軍略上으로는 漁業保護上 日本人經營으로부터 除外한다 (3)特別漁區만 一年間 延長한다는것을 提示하고는 한거름도 讓步치안흘뿐아니라 (1)의主張을 貫徹하는意味로 漁區競賣를 公佈하여버렷다 昨日도 競賣日은 三月十五日、바로오는 늘이다 그러면 問題의 安定漁區까지는 果然 競賣에 부치느냐하는것은 數時間後이면 判明될일이거니와 政府에서도 萬一의 境遇에는 斷乎한決意로써 權益擁護를 爲하야 가장有效適切한 處置를 取할것은 累次 表明한바와가티다.

二

周知하는바와가티 北洋漁業權은 明治三十七八年의 日露戰役의結果 『포츠머스』條約에 依하야 獲得한 權益이다 同條約十一條에 基하야 明治四十一年 日露漁業條約을 締結한後 昭和七年에 이르러서 다시 所謂 廣田、『카라한』協定이 成立되여 三百餘漁區가 安定을 엇게되엿다 그後로는 彼此間 別問題업시 지내왓는데 昭和十一年의 條約更新期에 이르러 同條約改正案이 調印되기로된 前日인 十一月十九日에 蘇聯은 態度를突變하야 昨今의 空氣는 蘇聯의 最高幹部에 對하야 新漁區條約調印의 裁可를 엇기에 困難케 하엿다고하야 調印을 拒否하고 말엇다 그理由는 當時日獨防共協定成立에잇섯거니와 以來暫定協定으로 今日까지 漁業을 持續하고잇섯는데 對蘇漁業權關內의것만도 年産額 四千萬圓、北洋漁業全體는 實로 年産額一億萬圓의 巨額에 達한다 그러므로 政治的意味를 떠나서 單純히 經濟的으로만보드래도 決코 적은 利權이 아닌데 이번 競賣公告의漁區中에는 安定漁區가二四六區나 包含되어잇슨즉 結局蘇聯은 帝國의權益을 全體的으로 無視하는것이나 조금도 다름이업다.

三

그런데 이때까지의 蘇聯의態度를 살펴보면 帝國에서는 問題를 經濟的立場에서 取扱하려고함에 反하야 蘇聯은 어데까지 問題를 政治的으로 誘導하려고한다 지난 一月八日會談에서 東鄕大使가 『問題는 純經濟的으로 取扱하야 漁區를 서로 安定시키는것이 가장 조치안흐냐』 고 한데對하야 리트비노프外務人民委員은 『日本은 陰謀를 謀하야 反蘇條約을 締結하고 其他多의 非友好的 行爲를 하고잇다 蘇聯은 政治的으로 생각한다』고하엿다 이것이 바루 이交涉의 難關인데 蘇聯으로서는 이것을 利用하야 어데까지든지 自利를 圖謀하려는것으로서 不法도 甚한者라할것이다.

明年度實質豫算은 八十八億七千餘萬圓

公債發行豫定額五十九億餘

【東京電話同盟】昭和十四年度豫算은 第二號追加豫算一億九千九百三十三萬二千圓의 金額決定에 依하야 그全貌를 明示하게된바 이에依하면 一般會計及 特別會計를合計하고 거기臨時軍事費豫算을包含시킨 總額은 九十四億九百五十四萬三千圓에 達하며 一般會計豫算額은 四十八億四百五十四萬三千圓에 達한다 但右豫算內 臨時軍事費豫算에 繰入되는 增稅收入 五億三千五百十八萬六千圓이 所謂通過勘定으로서 包含되어잇스므로 이를 控除한 實質豫算은 八十八億七千四百三十五萬七千圓이되는 計算이다 卽內譯을 示하면 左와갓다 (單位千圓)

一般會計總豫算	[illegible]
同追加第一號豫算	[illegible]
同追加第二號豫算	一九九、三三二
合計	四、八〇四、五四三
臨時軍事費豫算	[illegible]
總計	[illegible]

【東京電話同盟】昭和十四年度豫算에잇서서의 新規公債發行豫定額은 第二號追加豫算을 加하야 全部確定된바 이에依하면 그總額은五十九億二千五百四十七萬一千圓이다

第二號追加豫算 總額約二億圓

【東京電話同盟】昭和十四年度第二號追加豫算案은 十五日閣議에 附議決定한후 卽日衆議院에 提出될것인바 그豫算總額은 一億九千九百三十三萬二千圓으로 그內容은 如左하다 (單位千圓)

▲一般會計

歲入經常部	三四三
臨時部	一九八、九八九
專賣歲入	八、四九六
公債金	一九〇、四九二
計	一九九、三三二
歲出計 經常部	二二、三二八
臨時部	一七七、〇〇四
計	一九九、三三二

▲一般會計 各省別內譯 昭和十四年度歲出追加豫算額

外務省	一、一五三
內務省	三九、七〇一
大藏省	五〇、〇五八
陸軍省	一〇、〇〇〇
海軍省	—
司法省	二五六
文部省	九、二七五
農林省	一九、〇二八
商工省	三三、三〇四
遞信省	三三、三五三
拓務省	七六七
厚生省	一、〇三四
合計	一九九、三三二

▲特別會計 各特別會計昭和十四年度歲出追加豫算額

對支文化事業	二五〇
國債整理基金	一、六八九
公債金	一九〇、四九二
公債財源整理金	九二
金資金	六、一七二
關東局	三四
帝國大學	七二一
學校及圖書館	一、五六六
同資金部	二、四五〇
米穀事業調節	三、七五〇
朝鮮總督府	三、九八一
臺灣總督府	三、八二七
樺太廳	一、七一八
南洋廳	三四六

▲其他臨時陸軍材料資金特別會計 一二〇、〇〇〇

朝鮮米穀會社設立

仁川外五米穀取引所는廢止

會社直營市場을設置

【東京電話同盟】朝鮮總督府에서는目下議會에서 審議中인 米穀配給統制法案 實施와 同時에內地에順應하야 半島內에 잇서서도 米穀의 配給引取 [illegible] 하기로되고 先般來이에 伴하는追加豫算에 關하야大藏 拓務兩省과折衝中이든바 結局朝鮮에도 朝鮮米穀會社를 設立하기로 決定 十五日 右追加豫算六十二萬五千圓을 計上 十五日의 閣議에 附議할것인바 新朝鮮米穀會社法案 內容은 大體로다음과갓다

一、仁川 群山 木浦 大邱 釜山 鎭南浦等의 各米穀取引所를廢止하고 새로히 朝鮮米穀會社의 經營하는 市場을 設置함

一、新市場은 內地同樣淸算取引을하지안코 實物及延取引만함

一、會社의 資本金은 五百萬圓(四分之一拂込)을하고 政府는半額出資 其他는 現在의 各市場會社만으로하야 內地와가티 產業組合을 包含하지아니함

一、同會社經營하는 米穀市場의 市場員에 對하여는 免許制度를 採用함

一、朝鮮米의 內地移入에 關하여는 同會社及 日本米穀會社間에서 適當히 協調하야 決定함

一、同會社가 經營하는 米穀市場의 賣買價格은 總督府가 米穀統制法 第二條에 準據하야 決定함 但最高價格의 範圍를 超過함을 不許함

紺綬褒章下賜

【東京電話同盟】今般社會公共事業에 多額의私財를 寄附한者에 對하야 十四日紺綬褒章下賜의 盼附가계옵신바 關係者는 如左하다

京城府 岩倉守雄

故朴榮喆氏 餘榮

【新京十四日發同盟】滿洲國政府는 日前逝去한京城前滿洲國名譽總領事 朴榮喆氏에게對하야 去十日附로써 勳二位에敍하야 景雲章을授與한旨 十四日發表하엿다

爆擊延回數四十三 擊墜破敵機百五十

西北各地空爆大戰果(十三日現在)

【〇〇基地十四日發同盟】〇〇基地로부터의 陸軍航空部隊의西北各地空爆은 二月十二日 第一回蘭州爆擊을爲始로 이미一個月을 經過하엿바 그間의戰果는 實로 驚異的인 한페이지를 加하는것으로 爆擊回數、爆擊地數、擊墜及擊破敵機數等의 多數한것은 旣往에그比를 볼수업는實로 空前의大戰果라할것으로 綜合戰果(十三日現在)는 左와如하다

一、爆擊延回數 四十三

二、爆擊地 蘭州其他十七

三、投下爆彈 〇〇〇噸

四、擊墜及擊破敵機數 百五十機 (以上)

이光輝잇는戰果에比하야 我損害는겨우五機인바 이로써敵空軍再建企圖는完全히 挫折된結果 多數의蘇聯飛行士의援助下에 蘭州에戰鬪機를集中 空軍再建을企圖하고잇든 支那軍은至今에 我猛爆에 一敗塗地 約百五十機를喪失하야 再起不可能狀態에 陷入하고 全然沈默에빠[illegible]

又復西安、寶鷄奇襲

【〇〇基地十四日發同盟】連續的反復猛爆을하고잇는〇〇基地의陸空軍은又復赤色三[illegible]의要衝西安寶鷄를爆擊하엿다 吉田 野本 松山 島田 田中 佐瀨 鈴木 坂口 松原各部隊로된 大編隊는十四日午後零時半西安上空을 急襲 下의 軍事公共施設을 悠然히 爆擊하엿다 各部隊一擧에 全彈을投下하고 恐怖에 떠는 西安全市를 드디어 黑煙裡에 閉塞하엿다 一方原田 栗原 坂本 大浦各部隊는 [illegible] 悠悠히 基地에 歸還하엿다 [illegible] 型一機도攻擊을 坐視할뿐이엿다 寶鷄는蘭州 西安 成都의三都에 通하는 兵站의大根據地이며 寶鷄로부터 天水에通하는 新鐵道의起點인바 停車場及 各軍事倉庫에對한 各部隊의爆擊效果는甚大하엿다고이觀測된다

海州西南方서 一千大敵潰滅

【海州十四日發同盟】海州附近서 敗退한敵을 討伐中인 我平野部隊는 十三日午後四時 海州西南五十粁 地點에서 大砲 迫擊砲 機關銃等 優秀한裝備를가진 約一千의敵과遭遇 此方으로부터 進擊한生田部隊의協力 交戰三時間만에 이를潰滅시켯다 이地方은濕地인우에 數日來降雨로道路는 泥濘으로化한 惡路를不拘하고 戰鬪를 한것이다

辭令

十四日附發令

總督府事務官 平安北道知事 美座流石 陞敍高等官一等

夕刊後市況 十四日

◆各地商品 後引◆

橫濱生糸 當限 [illegible] 先限 [illegible]

히總統、쳬大統領에 슬로바키아獨立要求

【紐育十三日發同盟】十三日A·P伯林電報는 히틀러總統은 事態의 重大化에鑑하야 쳬코大統領하ー하博士에對하야 重大要求를하엿다는旨 左와如히 센세이숀한報道를傳하고잇다

獨逸政府最高側으로부터 確聞하전대 히틀러總統은 十三日 쳬코大統領하ー하博士에對하야 十四日 슬로바키아議會를召集하고 슬로바키아 獨立을 許容할것이나아니나에對하야 最後的態度를決定하도록 要求하엿다

쳬大統領國會召集

對獨策을緊急協議

【프라하十三日發同盟】쳬코大統領하ー하博士는 事態를重大視하야 明十四日午前十時슬로바키아國會를 召集對策을協議키로決定 發表하엿다 目下伯林을訪問 히틀러總統과 重要協議中인 슬로바키아前首相 티소博士도 歸還後는 곳 슬로바키아國會에 出席할터로 結局은 大統領도 슬로바키아의 獨立을 許容하지나안흘가고 豫想되고잇다

英佛兩國傍觀?

【巴里十三日發同盟】十三日伯林으로부터巴里에 達한情報에依하면 一兩日쳬코國內의 事態는 無變化한展開를 보이어 前途의 豫想을不許하는바 獨逸은 쳬코中央政府를 抑壓하고 슬로바키아의 獨立을擁護하고「루테니아」에 對하야 쳬코로부터 分離시켜 自己의勢力下에 置하야 東方政策遂行을容易케하랴는 意向이라고 傳한다 이에對하야 英佛兩國은이미 發言權이업서 傍觀할수밧게업다 그리고 슬로바키아新首相[illegible] 從來쳬코中央政府의 反獨政策이 强硬히나오면 [illegible] 어가티中歐諸國은서로 對立되어第二의발칸을現出 獨逸의 東方政策遂行은 [illegible] 佛國은 이를傍觀할外에 方途가업는것으로觀測된다

普通文官講義

普文合格者에 就職難업다!

一年判任官에

小學校卒業生도中等學校卒業生도 本會로오라。一年以內의 獨學으로 普通試驗에合格、颯爽히 官界로 登場된다。從來의 合格者는 거이 奉職、각구 각구 任官、朝鮮、滿洲、支那大陸等의 官廳에 感激裡勤務中。오라

春夏秋 入會 合格 就職

朝鮮總督府에서는 每年八月 京城、大邱、全州、平壤、咸興의五個所에서 普通試驗을 施行그리고 筆記試驗에合格하고도 口述試驗에 落第한分은 次年度는 筆記試驗을 免除바더서 口述試驗만 을치르면조토록되엿다。諸君이只今곳 本會速成科에 入會準備를開始하면 今夏의 同普文도 悠悠合格可能、오라!

成功 빠른 半島普文

新會員大募集

高文에도合格

年年高文合格者도 내는 本會는 前年에도三名의會友가高文司法科試驗에合格햇다

强力한 朝鮮普文의 資格

此際 內容見本 請求者에게

講義內容見本 文官受驗界 二點進呈

東京市澁谷區明治神宮表參道 日本大學法制學會

번두통에 テーリン (테ー리ー린)

시부모 남편시중과 귀여운아드님 따님을 살펴보시기에 또는 살님사리에 골몰하시다가 따뜻한 방안에서 조곰쉬이실때마다 피곤함과 함께 심한 두통과 번두머리로 고통을 받고계시지 않읍니가 길고 짧은밤낫게 바누질 다드미질을 하실때마다 머리골치가 직근직근쑤시고 아푸며 정신이 몽롱하시지 않으십니가 이러한때에는 곧 여러분의 체질에 꼭 맞은 頭痛專門藥「테ー린」(テーリン)의 散劑 (가루약)을 복용하시면 고통이 곧 낫을뿐만아니라 상쾌한 기분을 붇돋아줍니다

「테ー린」은 보통의 두통약처럼 「인」 이 백이는 법이 없이 두통 번두통 신경쇠약 차멀미 배멀미 현기증 불민증이나 주체로 인한 불쾌한데에 민속한 효과가잇으며 더구나 몸전신의 피곤함을 속히 회복식히고 원기잇게만들어주는 약입니다

散劑 錠劑

十錢 廿錢 卅錢 五十錢 一圓 二圓 五圓 十圓

全道有名한藥房에잇읍

충치가 끝낫는

藥은新井

齲齒(충치)가 쑤시고 아리고 아퍼서 날뛰시는 분은 조곰도 副作用이 없는 最新齒痛速治藥「보ー하구스리」가 發明되어 속히 苦痛에서 버서나게되엿읍니다 本劑는 말낭말낭한 약이니 충치구멍에 알맞치 미어부시면 二分이내에 즉효가잇읍니다

약가 廿錢 全道藥房에잇읍

外用 보ー하구스리 ボー一齒藥

東京市小石川區 本舖 中村信治商店 代理店 京城 新井藥房

一代名唱李東白

隱退記念公演會

來廿九、卅兩日間、府民館에서

팬에게보내는最後膳物

本社主催

이동백(李東白)씨가 은퇴를하다 오는 삼월이십구일과 삼십일의 이틀동안 본사주최로 열리는 부민관(府民館)에서의 공연을 최후로 일선을떠나 여생을 후진의 배양에바치리라고한다

조선소리 하면 우리는 곳 이동백씨를 연상하리만치 소리로 일생을보낸 사람을꼽자면 이동백씨로 엄지손꾸락을 꼽게 된다 이동백씨는 충남 서천(舒川)출생으로 금년 칠십사세의 고령이나 아직도 원기는 장자를 능가하고잇서 씨의 은퇴는 조선성악계를 위하야 매우 애석히여겨지고잇스며 이번의은퇴공연을 게기로 일대명창 이동백씨의 과거를 돌아보기로하자

씨는 일곱살때부터 소리를 공부하엿다 열여덟살때에는 당시의 명창김정근(金貞根)씨의 문하에서 공부하엿고 서른살때에는 창원(昌原)으로가다가 사십세전후에 각지로 소리행각을 한후 서울로 올라와다 그는 상경후 지금으로부터 약 삼십년전 원각사(圓覺社)에 출연하엿고 그후연흥사(演興社)의 주무를 보앗다 점점 사회적 지반을닥근 이동백씨는 그후 어전연주로 통정(通政)의지위까지 어덧는데 소화구년 오월십일일 조선성악연구회(朝鮮聲樂硏究會)를 창립하는 동시에 이사장에 취임하야 지금까지 희무에 근녁하여온것이다 이가튼 조선 성악계의 거인이 은퇴한다는 말을 들은 본사에서는 일반과 가티한자리에 모여 그의 공을 고로(犒勞)하고자 전기와가티 그의 고별연주회를 열게되는것이다

"後進을爲하야 餘生을바치려합니다"

◇……李東白翁 談

제일생은 소리로 살아온 일생이올시다 죽는 그순간까지도 잇지못하고 버리지못할 그소리를 은퇴(隱退)한다고해서 결단코 내던지려는것은 아닙니다 아프로 남은목숨 이 몃해가되든지 그역시소리를 위하야 바치겟습니다 그래서 우리들의 고유(固有)한 성악(聲樂)을 영여어새지말고 길이 보존하고 널리 보급하도록 적은힘이나마 다하겟습니다 그러나 성악연구회(聲樂硏究會)가 차츰차츰 더 전이잡히는데 따라서 힘무가분망한분 더러 소리를 팔러 요리 점으로 돌아다닌다는것은 우리성악게의권위를 세우는데 도 지장이 적지 안라고 생각됩니다 여기서 저는 별써부터 은퇴하려고 해왓습니다 만은 그역시 여려가지문제로 이때껏 진기를 내지못하엿것 입니다 오히려 제은퇴는 때가느젓습니다 이제부터는후진이나가르키고힘무나보잘피면서여생을 마치겟습니다

國境取締法令實施

豫算通過、不遠公布

滿洲國은無關、蘇聯方面에局限

장고봉(張鼓峰)사건이래 소련과조선사이의국경의 경비취체는 그중요성이 비상히 더하여젓든데 국경취체법안이 드디어의회에통과되엿스므로 총독부에서는 이번정을 조선에도 실시하기로 되어 이법령시행에관한 경비를 추가예산으로 요구하엿든바 드디여 유신칠만사천일백삼십삼원이통과되엿스므로 근근총독부부령으로써 이를공포실시하기로되엿다 이국경취체법령은 국경을 출입하는사람은전부 당국의허가를 맛지아니하서는안되는것과 국경에근접한지대에거주하는 사람 외국인과행동에잇서서도 당국의 허가업시는 못하도록 규정하는 것인데 만약이에 어긋날때에는 징역에처하도록되어잇다 이법령이적용될국경은 조선에잇서서는 만주국과의국경은 빼게치안코소련과의국경만으로될터인데 종래에는 외국인의 여행자에대한외국인입국에관한부령이 잇섯스나 이는하등벌측이업섯스므로 사실상이법령으로서는 국경취체를함수엇섯든것이데 금후독력한이국경취체법령이실시됨에따라 전기와가티 외국인은물론 일본국민도전부이법령의제한을 밧게되엇다 이법령시행에관한 전기유십칠만여원의 예산중에는 오십팔만원으로 경비선한척을 만드러서 두만강(豆滿江)과 서수라(西水羅)일대를 경계취체하는것과 국경감시소(監視所)의 설치며경찰관의 증원에대한경비가 포함되어잇다고한다

南朝鮮周廻飛行

全코ー쓰를翔破

昨日午後4時25分歸京

충남조선주회시험비행의 장도에 오른신기(愼鏞)군은 일천이십키로의전코ー쓰를 무사히날라 왕기저석파를 두날개에 잡박싣고 십사일오후네시이십오분 경성비행장에무사히 착륙하엿다 이비행은 경성ー강릉ー울산ー대구ー광주ー경성이라는 남조선철도의 중요지를 연락하는정기항공로개설을 실지로 가능케하자는 목표한만하다

울산에서 일박한 신비행사는 십사일아침아홉시십오분 그곳을떠나 대구에 내렷다가 진주(晉州)를거쳐 아직도 눈이 기픠 차여잇는 가야(伽倻)지리(智異)의 두명산과 전주전이중숭히 백힌 다도해(多島海)를 남쪽으로 바라보며 경성에 취하엿든지 예정보다 시작도 상이나는저 오후하시삼십분광주에 도착하엿다가 도라오는라고 예정이 훨신 늣게된것이다

이번날은코ー쓰가운데서 경성을 떠나 이제(裡里)를보더 오대(五臺)설악(雪嶽)의 준령을 발아래두고 강릉까지 날는것은 포항앞바다로부터 울산에과 대구에서 밀소사이는 아무도 날는일이업는 처녀공로이점 이와다는데 남쪽 나라가야 지리산은 백설이기리 차여잇는데 경치는 비행기가 아니면 볼수업는것이며 까까지른 절벽에엄하나업은 동해안과 큰섬으로 가득채여잇는남쪽바다와는 자연의 묘한『콘트라스트』를 보여주는 절경이엿다 기류(氣流)가 나빳섯이며곤데잇기는하나정기항공로에 특히 귀중한 자료를 만히 어덧다고한다

光州府尹等三氏

本社에答禮

이번시험비행을 축복하고서 신비행사에게 부탁하야 각찰쳐지에보낸 본사"멧세ー지"에대하야 십사일광주부윤 각각 그곳판인을대표하야 경중한답사가 본사에와다

逆코ー쓰試驗

로는 참으로 조흔『코ー쓰』로서 정기항공로가 실현되어 지방판민의 열렬한요망에 대답함님이 하로바삐 오기를바라는바이다

별항과가티 제일회시험비행은 대성공리에 마치여 장래정기항공로개척에 귀중한자료를 거덧는데 십오일에는 예정과가티다시역"코ー쓰"를밟어 자료의완벽을 기하기로되어잇다

仁川商議 副會頭도辭任

公職利用의投機謀議事件波紋

【仁川支局電話】인천상공회의회두길전수차랑(吉田秀次郞)씨가기보한바와가티 지난십삼일에 각공직을 전부사임하자 뒤를이어 사임한원인인 이우공가(李鍝公家) 소유토지를하 신청(申請)을하여서 만흔이익을 보려던사실이 일반에게 알려지게되어 여기에 중요한 인물인 그 회의소부회두 길목(吉木)씨의 태도가 어떠케될는지 주목되든처인데 방금여행중에잇기때문에 사무당국에서는 길전씨의 사임한것을 비밀히 갈목씨에게 전보로 알리고 길목씨의사임여하를 그에문의한 결과 드디여 십사일오후 네시반에그 전이왓다 그래서 그회의소에서는 에잇다

가짜醫專生

서울의법여의되 방출되여 부이다

내종로에신배화(申培和)아래서의 학전문학교 정복정모를한 학생 하명이 어롱어롱하고 잇는것을 종로서원이 수상이 녀이고 취조한 결과 창신정(昌信町)이백이십칠번지 김상묵(金相默)(二一)이라는 가짜의전생으로 십여일전 본정통에서 잡합의 전생을 현화하다가 본정서에 잡힌일이 잇는 불량자인것이 판명되어 다시 동서에서는 절도여죄를 추궁중

貯蓄債券

第十回發賣

체신국에서는 사월오일부터 이십일까지 저축채권 제십회분 발매에 들어가 십년제 일본저축 채권 일천오백원 분을 발행하기로되었다

德壽商校를新設

四月부터"商業實修"를昇格하야

生徒二百名月末募集

경성부에서는 오는사월부터 상업수학교(商業實修)를 승격하야 덕수상업학교(德壽商業)를 신설하기로 되엇는데 시업생이백명은 금월말에 공모할터이다 이학교는 간수업으로 서소문정(西小門町)정동공립보통학교구교사(舊校舍)를 쓰기로되엇다

時局講演會盛況

【平壤】지난구일공회당에서 평안북도축목(鈴木)씨의 내유흥기회로다수 판리하야 시국에대한 강연회를 개최하엿다 한다

쏘다진樂浪古蹟

當時에使用하던生産道具數十點과아울러

學界의珍品"輿車"의實物을發掘

【平南支社發】평양에 또다른 낙랑고분이 드러나 (漆)칠한 이배(耳杯) 십여개 안(案)=책상 연(硯)=화장도구 제재(祭器) 등속이 만히나오고 또는 종래 그유물로는 없던 도끼(斧) 삽(鍬) 손(手斧) 송곳(錐) 정(鑿) 등 생산도구가 다수나왓다 그보다도 더욱 놀라운 것은 여차(輿車)라 마차(馬車)의 실물의 부분이 출토되었는데 이 여차는 일반생활의 주축이었던 것인데 당시의 문화를 밝히는 귀중한 자료로 여러학자들은 이것에 주목하고 잇는 학계의 진품이라고한다

벽을 기하기로되엇다

즉박봉지(朴鳳址)일등비행사가 조종하야 아침아홉시반 경성을 떠나 이리, 광주를거처 대구에 내렷다가 울산에서일박하고 십륙일오후두시십분 강릉, 춘천을거처 경성으로도라와 시험비행을 마치기로되엇다

쓰에는 비행상이나빠 광주에는 착륙하지안키로되엇고 경성ー이리ー광주선도 당분간 경성ー이리사이만 취항할터이다

一日一題

경성부 신규사일아니라 어제겁너서 남을넘자에 집원교양 잇는게야 비라는게 잇다 논가 ○ 공직자의 투기심을 모망면에 애당초 교양 서 지적 잇는사람을 쓸 냉패를 사람들이 만흘까바서 정

校舍增築費로

또다시三萬圓提供

外國語學院設立者 李基潤氏

부내 수은정(授恩町)에잇는 경성외국어학원(京城外國語學院)은 설립자 이기윤(李基潤)씨의 각별한 지력으로 소화칠년에 개원된이래 악전고투한결과 해를 거듭할수록 약진에 약진을 더하야 재단도 점차로 자리가잡혀가고 학생도 현재는 오백여명의 다수에달하고잇스나 교사의 협착으로 고통이막심하여 주야간 삼부제를 채용 겨우지탱하야왓섯는데 얼마전 현경탄자이기윤씨로부터 사재삼만여원의 희사가잇서 이것을기초로 동교당국에서는 현안의 교사증축을 단행키로되엿다한다 새로증축될교사는 부내성북정(城北町)에 터를갑게될터로 이미 기지일천삼백평의 매수도 마치엇슬뿐외라 당국의 인가가 나오는대로 즉시 공사에 착수할터이라고하니 공사가 완성되는날이면 사회게에 이채하나를 더하게될것이다 (사진은 외국어학원)

梁柱三氏回甲宴

費用을節約獻金

기독교조선감리회 전총리사양주삼(梁柱三)씨는 금년삼십일이 회갑일이다는데 그회갑을자축하려고 그의무인김매륜(金梅倫)씨는 오년전부터 검저축하여모은돈 일천삼백원을 가지고 회갑잔치를 하려고하엿스나 양씨의 소청으로 그연회비를 절약하야 국 헌금과 회사업기관에 각각논배하야 주엇다한다

一、國防獻金百圓 一、京城保育院百圓 一、救世軍男女育兒院百圓 一、濟生院百圓 一、天主敎會孤兒院百圓 一、鎌倉保育院 百圓 一、平壤愛隣院 一、平壤盲啞學院百圓 一、平壤盲人學校 五十圓 一、京城託兒所五十圓 一、京城中央保育院五十圓 一、鍾路十里孤兒院五十圓 一、元山育兒院六十圓 一、公州中央保育院 五十圓 以上

장작橫領

시내신당정(新堂町)이백삼십구번지 홍순택(洪淳澤)에서는 부내신당정(新堂町)이백삼십구번지의 나무장사를 하는 최성봉(崔成鳳)의 장작을 가주수(?)의 최전(崔寶甲)씨의장작육십원어치를 파러주다고하고 횡령 총적을감춘것이다

朝鮮文壇部隊

皇軍慰問派遣人會

候補와實行委員選出

황군위문『펜』부대파송에 대한 협의회는 십사일 오후네시 부내태평통(太平通)부민관 에서 문단관계인사 오십여명이 참집하야 열리엇다 먼저 이광수(李光洙)씨의 개회사가잇슨후 박영희(朴英熙)씨를 의장으로 천거하고 임원 문사선거에 들어가 후보자로 여덟명을선거 그중에서 세명을뽑기로 하되그선발은 실행위원에게 일임하기로하고 산회하엿다 후보와 실행위원은 아래와가트다

▲候補者 金東仁 林學洙 朴英熙 朱耀燮 金東煥 金龍濟 鄭寅燮 林和 崔載瑞 李泰俊 朴泰遠

▲實行委員 李光洙 金東煥 兪鎭午 朴英熙 李泰俊 崔載瑞

神宮境內에小火

십사일오후 네시이십분경 부내조선신궁 경내에서 原因不明의 불이 아래중턱에서 불이나서 솔나무이백오십구그루를 태우고꺼

사실을 조사하고 잇다

싸이클界一流網羅

全朝鮮自轉車競技

四月廿三日·聯盟主催와本社後援

조선에잇서서 가장大衆的인 自轉車競技의 向上發展을 위하야 지난해에 創立된 朝鮮自轉車聯盟에서는 今年부터 本社後援下에 第一回全朝鮮自轉車競技選手權大會를 開催하기로 되어 陽春四月廿三日에 京城運動場에서 擧行하기로되엿다 이번大會는 從來의것과 달리 "세미·푸로"에가까운 選手들의 出場을 一絶케하는 同時에 國際的인 大會에 出場할 選手에 限하기로 되엿스며 同聯盟의 規定에 認定치아니하는 名選手 其他의 出場은 禁止하게되엿다 並히 外國에 出場할 資格을 規定하고 大會에 出場할 選手는 今年부터 十回以上의 競技에 出場한 選手에게 一般參加申請의 ■格을 준다고 한다 地方選手의 出場도 歡迎하는바 ■場의 ■手 및 一流의 選手 數十名이 出場申請을 하여 十日에 申込을 마감하고 今年부터 賞品은 本社에서 提供키로 하였다

헬싱키大會에

十九個國參加申請

【헬싱키十三日發同盟】헬싱키에서는 第十二回올림픽 大會參加招請狀을 世界五大洲六十個國에 發送하였는데 今日까지 十九個國에서 參加申請이 ■■하였다

傷兵慰問拳鬪戰

銃後스포ー츠團體의快擧!

十七日、龍山陸軍病院

來十七日午後一時부터 龍山陸軍病院內 特設링에서 傷兵慰問拳鬪戰을 開催하야 壯快味로서 傷兵들에게 慰安을 드리기로 되엿는데 이날 出戰拳手는 比律賓에 遠征하야 赫赫한 戰績을 남기고 도라온 金明鎬 鄭福壽 金仁■ 第二選手들 비롯하야 著名「멤버ー」들이 出場케되엿다하며 特히 中央基督■■ 合同部員도 出演하기로되엿다 그리고 慰戰「멤버ー」는 追後發表하리라한다

蹴協新任理事會經過

朝鮮蹴球協會의 新任理事會는 昨十三日午後五時부터 和信社交室에서 會長高元勳氏司會下에열고 다음과가튼 事項을決定하엿다한다

一、第二回全朝鮮都市對抗蹴球大會準備委員(蹴球側)은 鄭文基 李榮敏、金在弘等三氏로決定

二、全日本代表八選手 合宿參加旅費補助의件

三、部署決定

▲副會長=尹致旺▲主事=(理事)鄭文基▲常務(理事)金在弘(理事)林炳赫 玄海珍 李榮敏 金有亮▲庶務委員=金和集 徐承甫 金和集▲審判委員=玄正柱 李榮敏 權熙昌 金有亮 鄭文基 金在弘▲技術指導委員=玄正柱 權熙昌 金和集 金容植 金成玕 裵宗鎬 鄭龍洙 李裕溥 金壽守 韓惠俊 朴錫禎 ▲企劃宣傳委員=高鳳梧 李舜宰 孫祿郞 金容植 延■■ 洪■田 嘉三郞 金在弘

今年卓球行事

多事한스케쥴②

▲十月八日…同上大會國際式女子部及日本式老童部
▲十月九日…同上大會男子中等部
▲十月十日…同上大會日本式女子
▲十月十一日…同上大會日本式男子一般部(以上全部朝鮮卓協)
▲十月下旬…第十回明治神宮奉賛大會朝鮮選手派遣(朝鮮體協)
▲十一月上旬…第廿回全朝鮮學生聯盟卓球大會(朝鮮學生卓聯)
▲十一月中旬…第二回實業聯盟卓球大會(京城實業卓聯)
▲十一月十八日…第八回全朝鮮老童卓球大會及第二十回全朝鮮卓球大會女子部(京城運動具商會)
▲十一月十九日…同上大會男子部
▲十一月廿六日…第十六回朝鮮學生聯盟對京城實業聯盟對抗卓球會(京城卓協)
▲一月上旬…第九回全國學校對抗卓球大會選手派遣(朝鮮卓協)
▲一月廿七、八兩日間…第一回全朝鮮卓球聯盟戰(朝鮮卓協)
▲二月十一日…第一回京城卓球選手權大會 男子部及女子部戰(京城卓協)

運動界人事·集會

▲金基鎬君(前延專蹴球部主將) 大學豫科卒業한後 蹴田、立命館 치고 馬術人事次來社

廣告

議事法을모르는

町村會異聞

決議事項의取消、深決의方法、委員會의運動、動議의取消、補助員 議案은補議의順序、其他百議 十冊에나누어 가결하든다만 잇다 가더라도、議長으로되어 會議는 엇더케 하는가 議員의 動議 아는가 얼마 될지 공부 할수가 업는 議事

同書는 定價一圓五十錢인데 今回五百部限特價一圓으로 集書로 申込하면 代金引換으로 送한다。

▲三月十五日(水曜日) 陰一月二十五日 干支辛亥 ▲日出午前六時四十七分 ▲日沒後六時四十二分 ▲月出午前三時五十分 ▲月入午後一時二十八分 ▲滿潮(仁川)午前十一時五十三分 ▲干潮後零時四十五分

今日天氣 晴

X光線特設(電光二一九一番)
金喆庸齒科醫院
京城樂園町一四六
金喆庸
李鍾九

코병으로(困難밧는 여러분께)
宅에서도 손쉽게 곳칠수잇는其方法
鼻科講座美冊無代進呈

正宗의名産地馬山
艶綠 登錄商標 吟 芳醇天下
馬山·村崎酒造場
ツヤミドリ

神経痛に不可飲

生徒募集
京城法政學校
新築舍校

警察官講義合部全書
鮮滿警察學會

大學豫科
拓殖大學
專門部

日英米佛特許
商級インキ
パイロット
只今이虛費를아니할때 包裝을안쓰고優良實質
2オンス入 ¥.20

性病
尿の病
病理療法書
回春の悅樂

伊豆椿香油 つや出し
이야말로… 現代女性의黑髮의美를 살리는唯一한香油입니다

우수한치림약
리베ー루
염려말고、의심말고 꼭한번시용하시오
五日分 貳円五十錢
大阪市東區南久太郞町 竹村製劑所
各藥店에잇슴

本書內容目次の一部分
國民書院日報係

一種五圓十圓で教へた秘法盡く公開
常用漢和大辭典
いろは引大辭典
實用漢和辭典

手紙上手は立身出世が早い!
手紙の事なら何でも解る大評判の手紙の本
富用新案手紙大辭典

特許新洗劑
資生堂 セッタクス
毛絲·毛織·스후의類에 무엇이던비비지안코빨수 잇서시간을줄지안케한다

中部版

勞働者需給完璧陣
未曾有의土木工事에對備
廿五日부터坡州、金浦、驪州에서懇談會

약진 반도의토목건축공사는소화십삼년도에 이르러 미증유의 팽창을 보여주어 경기도한도의 공사비만도 삼천오백만원이란는 거액에 달하고잇서 여기사용한 노동자의 연인수(延人員)는 토목에 일천삼백만명 건축에 칠십오만명에 달하고잇는터이다 이것으로 미루어보면 신소화십사년도에는 한층더확대할것을보여줄것은 의심업는 일이어서 경기도사회과에서는 노동자의 수급기관을 중심으로 예의 그 대책에 여념이업는중인데 위선 오는이십오일부터 도내 파주(坡州)금포(金浦)여주(驪州)의 삼개군에서 노무관계간담회(勞務關係懇談會)를열고 신년도에잇서서의 노동자수급의 만전을 기하기로되엿다 이간담회에는 공사당업의여러수로자들의 출석을 구하는한편 도로서도 일야(日野)사회과장이하 여러계원이 출석하야 각종의견을 교환할터이라는데 그일할은 다음과갓다

二十五日 坡州郡
二十七日 金浦郡
二十九日 驪州郡

吾丁面割讓에 面民代表反對

【富川】부천군 오정면 오곡리는 김포군양서면(金浦陽西面)으로 편입 내정되어 잇서서 오곡리대표자 한기화(韓基華)씨외 구명은경기도지사에게 행정구역 변경반대에대한 진정을하얏다한다 그내용은동내 부천군소사면(素砂面)계양면(桂陽面)과인접한 동리로써 오정면내의 가장주요한 농산물산지로동우명한 부락을 김포군 양서면에편입하면 오정면재정상으로 수입만 이천여원이 감소됨에따러서 면민의 부담력에 대하야 고려할필요로는 금융기관등 농산물기타 일반생활등 주민의 공휴 여러가지에 대하야 불편을 늣김으로 인하야 진정하얏다는바 파면 그결과가 여하히 귀결될지 크게주목된다

仁川夜市를擴張
四月一日부터開市準備

【仁川】인천상공협회에서는 매년해사로 하여오든 야시장을금년에는 사월일일부터 개장하려고 인천서에허가원을 제출하엿는데 허가는 수일내로나오리라하야 제반준비를 거듭하고잇스며 도작년에 보든야시장소는협착하엿기로 일반시청자가 만어도수용할수업는 정도임으로 금년에는 그근처인 부부간선도로인 송현교(松峴橋)부근일대로장소를 이전하야 대대적으로시작할계획임으로 야시에가입하려자는 인천상공협회에 신청하기를바란다하며 전시하에 일반생산확충중에따라 생업보국에매진하는이때임으로금년도는 시일도 사월일일부터 칠월말일까지 연장시키고 장소도 변경을시키게 되엿슴으로일반은 부부의 번영책에도 큰도움이되리라하야 기대를 가지고잇다

支那船員一名溺死

【仁川】지난십일오후다섯시에 여순(旅順)으로부터 출항한 지나상선 마리호(瑪利號)가 인천항에 오후네시경에 인천항외미도부근에서 수심을 재고잇든 중 동선선원 지나인저대금(邢大金)(二六)은 실족하야 바다에 빠저드는데 즉시수사를 하엿스나 찻지못하엿다 때마침조수(潮水)가나가거들 을흘러러나려가지나안헛나한다

皇軍慰問金

【揚州】양주군양주면가흥리(楊州郡楊州面佳興里) 리정곤(李貞坤)여사는 가족인일동이모은돈 백삼십원과 용인으로 잇는여자 김해옥(金海玉)외 구인이모은돈 칠원을 황군위문금으로 군사후원연맹에 헌납하엿다

道路工事場에 廢屍를放棄

【[illegible]】부내이리정(二里町)에서 한[illegible]을 넘어가는 [illegible] 경성부 공동묘지 사무소뒤 [illegible]언덕은 방금경성부에서 [illegible]도로를 개착하는중이고 [illegible]를 계속하고잇는데 이고개공사장에는 벌써작년[illegible]부터 그러[illegible] 어머가나 나와서 [illegible]로 [illegible]가엇다하야 수차 이[illegible] 경성부에 [illegible] 도처치를안코잇서 [illegible] 주민들은 이곳을[illegible] 부의 [illegible]하며 속히처치하기를 바라고잇다한다

除斥地道路工事
區劃整理와併行要望

【永登浦】총공비 일억만원을들여 이십오개년간 계속사업으로 소화십이년도부터 착수 설계등 제반기초준비를 마치고 작년에 한 대경성도시계획의구획정리(都市計劃區劃整理)사무의 일부는 그간 공사가조로진행되어 멀지안흔장래에 신창(新昌)하고「데뷔-」할 대영등포의전모가 눈아페 방불하여 영등포향한대에는 어대에공사로 파헤치는 암구(暗溝)와 제척지(除斥地)의도로파손등으로 교통상 불편이막대하야 주민들은 크게곤난중이다 작년가을 제일구공사가 어십구만육천칠백원에 제이구공사가 팔천원에 합계 백칠십사만사백원에 각각 낙찰되어 공사를착수하는동시 이외에 경성부토목과 직영의 간선도로 공사비(幹線道路工事費)칠십만구천원과 수도과(水道課)직영의 수도부설공사비 삼십오만원 기타 제척구역내도로 하수구 공사비 유천오천삼백원을가산하면 이백팔십이만원에 달하는 대공사가일시에 진행중에 잇다 그런데 제척지에대한공사는 다른공사와 병행해서 아니 다른공사보다 한거름압서진행해서 일반공사로하야금 교통상 불편과잡담을회피시키기는 예정 이엇셧스나 사실에잇서서는 중심공사에만주력하고 제척지공사는 등한시하는경향이잇서 일반부민들의불편이막대한바 더욱이 영등포북부정회(永登浦北部町會)구역내는 그대부분이 제척지로되어잇는데개상 도로하수구(下水溝)기타의건시설이 전부 종전그대로 교통상으로는물론 도시의번영상 큰지장이라하야 작년여름에 총대 김만식(金萬植)씨는 서면으로써 상세한 사정을 부당국에 진정하얏든바 부당국에서는 당시 당연직원을 출장시켜 실지조사까지 한일이 잇섯슴으로 신년도예산에 상당히 고려될것으로는 밋는바이나 일반은 금후 부당국의 성의잇는 처치가 잇기를 요망한다

始興郡農會總會

【永登浦】시흥군농회(始興郡農會)에서는 오는[illegible]일 오후한시부터 군회의실에서 궁야(宮野)군수 주재하에 농회평의원 총회를 개최하고 [illegible] 상회원이 참집하야 소화십사년도예산총회를개최하고산업 가축 립업동회에서 편여하는제반사항의예산과 소화십이년도 회계와 사업보고에대하야토의가잇슬터이라한다

綠化運動에拍車
長湍造林事業協議會

【長湍】일년중에는 녹화행사어른 일정한기간이잇서 그사명이 중대함에감하야 장단군에서는 면내임야측면의 사방공사와 정보에대하야 종래부터 거의종비를가지고 조림과 사방제반산입봉사시설에 주력하야 녹화운동에 매진하엿는바 정작입상의계량을 보게되엿스나 아직 전도가 요원하야잇서 금후에도 더욱목표에두고 조림의완전을 도모하고저 지난십일 오전십시부터 군회의실에서 삼림 주사보와 면임직원들을기로 소집하고 군수주재하에 조림사업협의회를 개최하엿는데 지시와 협의사항은 다음과갓다

◇指示事項
一、春季造林事業指導 二、農家附帶林設置 三、イチハギタ 四、種苗增産 五、[illegible] 六、[illegible] 七、[illegible] 八、[illegible] 九、[illegible] 十、[illegible] 十一、改良木炭 十二、[illegible]

燃料外地流出로
장작價大幅昂騰

【開豐】천년부터지방에는 연료가격이 폭등하야 일반소비대중에 미치는피해는 심대하므로 요지을 숫상인들의 사욕을채우는 장작은 군외에서 외지로유출함으로 지방연료가격은 점점 등귀하고잇다 따라 군산림계에서는 이방면에 일층주의하야 선처가잇기를 일반은 요망한다고한다

지난[illegible]일 처의어머니[illegible] 남산정(南山町)오백구십오번지 황정순(黃貞順)의 인공기(印公基)로 삼년전에 개풍군 청교면 유천리(楡川里) [illegible] 리정순(李貞順)의안해가 되엿다가 가정불화로 작년오월경 그와이혼을 하게되엿는데 그동안 몸의 [illegible]매저 옥동자를 낫케되엿다한다 그러나 전기「인포」는 생활난에 쪼들녀 아비업는자식을 기를수도업고 다시자식이 오히려 원수가래서 그와가티 내다버렷든것이라한다

社告

今般本社에서左記와如히支局을變更하엿사오니照亮하시압

朝鮮日報社 白

善山支局 位置 慶北善山邑驛前 變更 昭和十四年二月十三日 支局長 李鍾勳 右新任 支局長 金致[illegible] 右解任

江東支局 位置 平南江東郡勝湖里驛前 變更 昭和十四年二月十三日 支局長 李承夏 右新任 支局長 曹國[illegible] 右解任

論山支局 位置 忠南論山邑 變更 昭和十四年一月二十七日 支局長 尹鍾國 右新任 支局長 徐瑀淳 右解任

寧越支局 位置 江原道寧越邑內 變更 昭和十三年十月十八日 支局長 崔駿激 右新任

謹告

全北支社 記者 韓泰洙 右新任 全北支社 白

潭陽支局 寫眞班記者 李少男 右新任 潭陽支局 白

榮山浦支局 集金員 文丙[illegible] 右新任 榮山浦支局 白

論山支局 顧問 徐瑀淳 右新任 論山支局 白

濟南支局 總務兼記者 金萬得 集金員 朴銀良、右新任 記者 朴東鎬 右解任 濟南支局 白

天津分局 分局長 陳漢守 右新任 分局長 金翁洙 右解任 杆城支局 白

下聖分局 分局長 梁[illegible] 右新任 新院支局 白

收養女救出의손
開城花柳街에大手術
벌써卅餘名妓生을內查取調

【開城】개성서에서는 불미가약에유린당한 수양녀를 극력구출하는동시에 유괴를 일삼는수양주나 인사소개업자에게는 철저적으로징치할계획을 세웟다함은 기보한바어니와 그취체의 순서는 부내서본정(西本町)기생조부터착수하기로되엿다 그런데 이곳에 여명기생중 수양녀로 몸을 매여잇는기생은 이십명의 다수인데 이들은대개가 무지한농민의딸로서 자기와포주간에 체결한 예창기영업계약서가 어떠한 내용인지도모르고 그저 무형의 쇠사실에 얽히채포주의 밥이되여 모든것을운명에맛기고 산다는여자들인데 사실이계약서란법의견안(法眼)으로보면 불법한 문서위조사기등행위에 해당한것이라는바 사건을일일히 취조함에따러 개성화류항은 일조유괴마의범죄향으로 그혼막의 전모가 드러날것이라한다 그런데 지난십삼일 문조를당한기생은 개성화류촌에서 가장 어엽비생겻다는나히어린기생 서설매(徐雪梅)(一七)와 김월도(金月桃)(一七)두명이다 이들은 현재부내서본정십배팔십오번지 김모(金某)의 수양녀로잇다가 금년 일월부터 기생허가를어더 영업중인데 전기설중매는 수양녀계약시에 어십원을쓰고온채금이 천원이되여잇스며「월도」는 백원을쓰고온채금이 유배원이되여잇는것이다 가난한부모에게 태여나서어린때 남의집에팔려 가진구박속에고용녀노릇을햇스며 응당그에게 보수가잇서야할것인데 도리혀이가련 과중한채금을 질머지게해가지고 자라는 처녀의 피를 글거먹는 자들의 부정행위는 인도상 사회풍속상으로 그대로 방임할수 업는 사실임을 취조경관으로하야금 더욱 통절히 늣기게하엿다 그래서 개성서사법계의방침은 이런불법적계약에 유린당하고잇는 피해자들을 가급적구출할 계획이라한다 그리고 소개업자들중에도 근본취지를위반하야 무지한 부모를 속혀 어린소녀를임의대로 인신매매를 일삼는악덕배에게는 사기죄로법망에얽어너흘방침이라한다

卒業生六七八名
그中約六割은就職希望
仁川府內五小學生의動向

【仁川】인천부내 다섯곳소학교 졸업생의수는 아래와가튼데 금년에 졸업생수는 [illegible]명으로 그들의방향을 조사한바 예의하면 상급학교지망 일할이오분이 가사에 종사하는데 작년에 비하면 취직희망이 약오할가량이나 늘엇다한다

▲永化男小學校 三月十七日 第十三回 七三名

▲永化女小學校 三月二十日 十六回 四四名

▲博文小學校 一四六名 三月十八日第十四回 男子七一名 女子七五名

▲仁川昌榮小學校 二七九名 三月十七日 第二十九回 男子二一〇名 第二十二回 女子六九名

▲松林小學校 一三六名 三月十八日 第一回 男子一〇六名 第一回女子 三〇名

任綠休氏美擧

【寶城】군내 [illegible]면 임록휴(任綠休)씨는 이번재로조영할 흉어(凶漁)가되엿는데 면민[illegible] 기지전부를기증하엿다는데 칭송이자자하다고한다

營農法改善研究
始興郡農事關係者會合

【永登浦】시흥군에서는 종전부터 미곡생산개량에 특히연구와 지력증진을하야 왓섯스나 작년도에는판내에도열병(稻熱病)과 이화명충(二化螟虫)등 해충이발생되여 상당한피해를 이버 산미(産米)의 품질저하를 보게되어이것을 방지코저 [illegible] 군회의실에서 군내각면주지원 농장지주등관계자를 궁야(宮野)군수주재하에 해충의구제와경종법(耕種法)의개선자급비료의 증산등에 대한 토의와 전용정취하기로 되엿는데 토의요항은다음과갓다

一、水稻耕種法에關한件
二、稻熱病防除에關한件
三、二化螟虫防除에關한件
四、赤米除去에關한件
五、水稻用堆肥增産에關한件
六、適期作業의必行方法에關한件
七、農事會及篤農會開催에關한件
八、地主와의連絡에關한件
九、第二次[illegible]經營에關한件

衰頹開城挽回策으로
再燃된溫泉街施設
府勢伸展委員會에서秘密會議로討議코
專門家에게設計依賴를決定

【開城】다른도시에 비해서 접객업이 비교적 뒤떨어지는 감이잇는 개성의부세를 진흥시킴에는 산천이 명미하고 고적이 풍부한 개성을 유람도시로 건설해야만 되겟다함은 일반의 합치된 의견이다 그런중 개성송악산(松嶽山)뒷등 냉천동(冷泉洞)이란곳에는 훌륭한온천이 샘솟고잇서일찌기 부당국은 오천여원의공비를 드려서 오십여미돌을 시굴해본결과 총독부 기사로부터 "라디움"이 풍부히 포함되엇다는 과학적 증명까지 어덧고 또는 배산림수(背山臨水)한주위의 산천경색이 온천지대로써훌륭하다는 충분도 바더왓다 그러나 이처럼 훌륭한 지하재원을 오늘까지 살리지못하고 잇음은 심히 원통한일이다 부민의 재력이 업서서가아니라 실업유지중에 온천경영에대한 인식부족과 경험이 업는때문이다 그런데 요즘 개성식자간에는이온천 개발문제를 버리고는 개성부의 발전책을 도저히 강구할수업다는 주장이 대두되는동시 만일 온천이 시설만된다면 일천오백주의 주권을 인수하겟다는 인사까지 나타나게되어지난십이일 오후한시 개성부회의실에서는 기자단의 방청도물리치고 비밀리에 개성부세신전위원회(開城府勢伸展委員會)를개최하고 부세의 발전책으로 이온천문제를 재연시킨바 잇섯는데 금년에는 용단성잇게 이문제를 실현시켜보자는 주장이 자못강경해서 약이십만원정도의 목표로 온천을 시설할수잇는지 먼저 이것부터 알어보기로 결의되엇다한다 그래서 이점을 개성상공회의소에 의뢰해가지고 온천설계에 능통한기술자를 초빙해다가 설계안을 해보기로 되엇다는바 금후 이 온천시설은 실현될 가망이 농후하다고 보아진다

白衣勇士慰安會
十八、九兩日間移動開催

경기도 군사후원연맹에서는사변이래 여러차례에걸처 백의용사위안회를 열어왓거니와 다시이번사변에 영예의 전상을당한 용사들을 위로하기위하야서 오는십팔、십구 이틀동안 조선군사후원연맹과의 공동주최로 백의용사위안회를 개최하기로 하엿다는데 십팔일은 오후세시부터 용산(龍山)에서 십구일은 오후한시부터 온양(溫陽)에서 낭곡(浪曲)만재(萬才)노래와 [illegible]을비롯한 갖가지 여흥을 무대에올려가지고 하룻동안을 즐거보내도록하리라한다

遺棄兒의母親綻露

【開城】지난오일밤 열두시경개성부내 궁정(宮町)일백번지 양재곡(梁在穀)의집 문전에는 생후와 삼개월가량된 유유아가남루한 보자기에싸혀 유기되엿다함은 기보한바어니와 그후개성경찰서에서는 유기범을 엄탐중

國民貯蓄과片倉生命

004720

貯蓄은몸과國家를爲하야

따야흐로 支那事變은새로운 段階에入하야 戰鬪本位의 態勢로부터 長期建設의態勢로 옴기엿스며 一面聖戰을遂行하는同時에 經濟建設에邁進하고잇습니다。따라서 今後 더욱莫大한 物資、資金、勞力을必要로함은勿論이며 이를爲하여서는 銃後의國民은 되도록만흔貯蓄을하야 이것을公債의消化와 時局에必要한 産業資金에 돌리지안흐면안이됩니다。그리고 此際의貯蓄은 物價의高騰을 抑制하야國民生活을 安定식히는것도됩니다。眞實로貯蓄은「몸을爲하는것」도되고 同時에「國家를爲하는것」도됩니다。

貯蓄報國保險으로實行

그러면 貯蓄의方法은 어떤것이조호냐하면는 그것은保險에加入하는것이 가장 賢明한方策이라고생각합니다。이點에對하야 國民貯蓄奬勵局長官은「國民貯蓄의方法은確實하다면어떤것이나 無妨하지만 生命保險의 利用은 保險本來의機能에依하야 國民生活의 安定을 維持하는同時에 制度自體로해서 長期繼續의特性을 가지고잇는것이므로 貯蓄國策에順應하는 方法으로서 效果的인것이라는것은 吹噓할것업다」고 하엿습니다。實로保險에加入하는것은 一石二鳥의 貯蓄方法으로서 最善의것이라고 말할수잇슴것입니다。왜그러냐하면保險의 加入으로서 前述한바와가티 非常時局의 國策에協力하면서 同時에 保險機構特有의利益을어들수잇는까닭입니다。

保險으로늘리라銃後의貯畜

이와가치 保險으로貯畜하는것은 國民貯蓄으로서 가장優秀한方法일뿐아니라 그生成原因이 共存共榮相互扶助의아름다운 人情에서出發한것인만큼 加入者相互를爲한것도됩니다。그런즉아직 保險에加入하시지안흔분은勿論 이미加入하고계신분이라도 되도록浪費를省略하고 生活을緊縮하야剩餘를내여서되도록 保險額을增加시겨주시기를 바람니다。「옛날貯畜은독속에 다음은利子만 낫는貯畜、至今貯畜은保險에限한다」라고 말하는것도 이러한事情을말하는것으로實로 意義기픈말입니다。

貯蓄은片倉生命으로

如斯히國家를 爲하는것도되고 自身을爲하는것도되는 가장조흔貯蓄方法으로서 保險을利用한다면 어느會社에 加入할것인가 그것은 絕大한信用을가지고 또한 堅實第一의營業方針으로나가는 片倉生命을 選擇할것입니다。片倉生命은 片倉製絲、片倉殖産、片倉米穀肥料、日東肥料、東亞蠶業、大東鑛業等의 諸會社로 半島에도因緣기픈 片倉財閥의經營하는會社로서 片倉財閥七十年의 歷史와 그傘下에集合된四十餘의會社에依하야 絕對의信賴를 博得하고잇습니다。그러면 今也「保險은片倉에」의 소리는到處에들리고 그躍進相은半島保險界의 驚異의的이되여잇습니다。

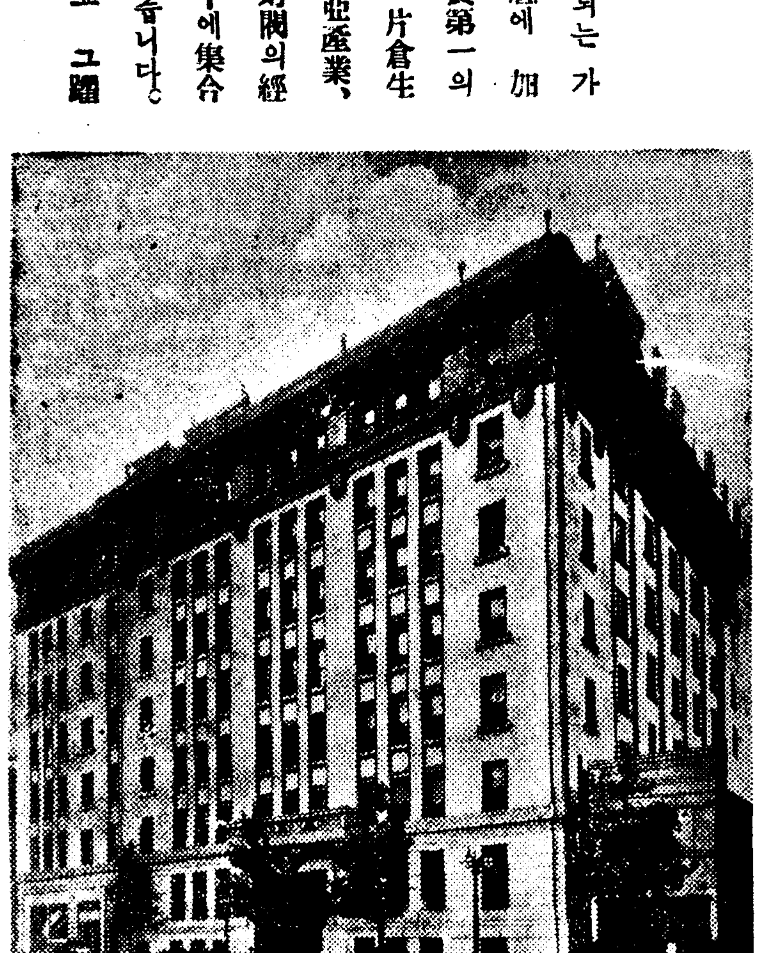

片倉生命의保險種類

片倉生命의保險은 國民貯蓄에 適應한有利한것을 여러가지 提供하고잇는데 只今 그 一、二의 種類를들면 左記와如합니다

◇利益配當附遞減養老保險◇

이保險은 加入三年째부터 年年掛金이 遞減하가고最後의掛金은 最初의掛金의 꼭半分이되여서 極히 興味만흔保險입니다 그리고 五年째마다 利益配當金이잇습니다

利益配當附厚生養老保險

이保險은 最近發賣한 保險으로서 가장새로운것인만큼 長點이 非常히싸며 그리고 從來의 保險의여러가지 長點을 모두어가지고잇습니다。掛金의方法도 全期拂込(每年拂込하는것) 短期拂込(短年月동안에拂込을마추는것)一時拂込(加入할때一時에拂込하는것)等이잇스며 配當金도그때마다 現金으로드리는方法과 滿期인때한목드리는方法이잇서서 希望하시는대로 어떤것으로나 해드립니다。

◇社員招聘◇

我社는 第一線에서活躍하는 社員諸君을特히 優遇하며、이미 支部長、出張所長等의 幹部로 拔擢된社員이 多數잇습니다。目下募集中이오니 希望者는 左記에照會를 務望합니다。現住所에 在하면서 勤務할수잇습니다。

朝鮮監督	京城府古市町一ノ一片倉ビル	電話本局一四二〇番
朝鮮支社	京城府古市町一ノ一片倉ビル	電話本局三五八一番
咸興支部	咸興府大和町二丁目一〇	電話 一〇八番
淸津支部	淸津府浦項洞二四〇	電話 二六二八番
天安支部	忠南天安邑邑內里二六一	電話 三四番
江陵支部	江原道江陵邑本町一八	電話 一四七番
南鮮支社	大邱府中央通	電話 一七三番
全州支部	全州府大正町三丁目	電話 三四一番
釜山支部	釜山府榮町一ノ二三	電話 二七八七番
光州支部	光州府本町一丁目	電話 六二六番
平壤支社	平壤府濱町五	電話 三七六〇番
沙里院支部	黃海道沙里院面邑北里	電話 三四〇番
新義州支部	新義州綠町二ノ三四	電話 九二八番
江界支部	平安江界邑西部洞一五五	電話 七三番

長篇小說 情熱은病인가【2】

金東仁 作 鄭玄雄 畵

경성역 압에서 미쓰홍이라는 색시를 택시로 보낸뒤에 혼자서 전차를 탄 서구는 이 도회의 중심지에서 전차를 버리고 다시 대지에 나려섯다.

명랑키 엇지안흔 처녀들의 일기가 이날따라 유난히도 명랑스러웟다. 이길로 집으로 들어가기도 실엇다.

『애랑 떠러 선우(鮮于)나 차저갈까』

서구 자신과 나이도 갓고 학교도 함께 다녓스며 지금은 의학박사의 학위를가지고 내짝—더욱이 순환기병(循環器病)에대한 변에 특수한기술을 가젓다고 유명한선우영(鮮于榮)의병원을 차자가 보기로하엿다.

서구가 나린 전차정류장에서 그냥 큰길을 끼고 북쪽으로 조금 더가다가 오른쪽으로 꽤넓은 길이 잇다 이도시의 중심에서 이러틋 가까운 곳에 이러틋 한적한 큰길이 잇슬까고 의심되리만치 조용하고 한적한 길이엇다. 그길을 다 서쪽으로 빠저 나가야 선우내과의원이 잇는것이다.

단장으로 땅을 두드리며 그 좁길로 꺽거진 서구는 자기보다 열아문거름 압에 웬한 여인이 가는것을 발견하엿다.

먼저 머리를 보앗다. 그다음엔 어깨를 보앗다. 그리고는 부득불 다리까지 보지 안흘수가 업섯다.

곽 빗도진 머리엇다. 그아래 굵은 목이 잇고 목아래는 앞장하고 모진 어깨가 잇섯다. 허리는 전혀 어디인지 알수가 업섯다. 거기까지 보고는 부득불 다리와 발목을 보지 안흘수가 업서서 보매, 그체격에 상당할만한 훌륭한 다리와 발목의 주인이엇다. 그런 체격이면 긴치마에 고무신이나 신엇스면 그래도 좀 나올런이데 그 굵은다리를 짧은치마 아래로 내어노코 어 서울장안을 활보를 하는것이엇다.

이 소가죽 사용금지 시대에 저돌창이연 한답에 구두 면커레나 가젓서야 할까하고 서구는 그얼골을 발견하려고 거름을 약간 빨리하엿다.

면거름 더가지 안허서 뒤밋고 뒤미츠면서는 곳 한울로서게 되엇다. 거기서 힐끗 머리를 그여인의 쪽으로 돌리며 보매 눈, 코, 입, 빰, 모두 모지고 와살스럽고 웅장하여 당대의 여장부로 보기에 부족함이 업섯다.

『저 여자에게도 애인이 잇슬까. 적어도 애인을 가저본경험이라도 잇슬까』

서구는 잠간 이런생각을 하여 보앗다 동시에 미소하지안흘수가 업섯다. 『애(愛)』라는 글자와는 너무도 동 떨어진 생김생김이엇다.

그러나 그여자로도 『사랑』 파는 영문이 업다손 치드라도 현재 남의 안해이거나 장차 안해가 되거나 —인처(人妻)는 넉넉히 될것이다.

『그러면 안해라는 것은 애인이라는것 보다는 급(級)이 떨어지는 것인가』

三十년 생애에 현재 한 안해를 가지고잇고 적지안흔 애인을 경험한 일이 잇는 서구는 처음은 농담 쪼로 스스로 자기에게 이런 질문을 던저 보앗다 그러나 이 질문이 그의머리에 떨어지는 순간, 그는 아직껏의 농담조의 기분을 훼하니 내어던젓다

『아니다! 천사람의 애인, 만사람의 애인일지라도, 한 현처(賢妻)의 한머리칼 끄틀 당하지를 못할것이다.』

지금 자기집 큰방 아랫목에서 침모와 마주안저 바느질을 하면서 남편의 악취미—여인농낙을 근심하고 잇슬 제안해를 생각할때에 서구는 당연이 이러케 단정할만한 자신이 넉넉히 잇섯다.

자기의 안해는 무론 남편의 악취미에 근심은 한다. 그러나 결코 미워한다든가 질투한다든가 하는일은업다.

웨?

대답은 간단하다. 남편이 취미상(악취미지만) 이여자에게서 저여자로 끄러여서 옮아 다니기는 하지만, 오직 사랑은 자기에게만 부어저 잇는것을 그 굿게 밋고 잇스므로…。그것이 비록 악취미일지라도 남편의 취미에까지 안해가 간섭을 하면 그 가정은 늘 편안치 못할것이다.

『조흔 안해』

서구는 또하지 안코 소리까지 내어 안해를 찬송하엿다.

管絃樂 (十五日後八時)

哈爾賓交響管絃樂團
指揮 셀게이·슈와이코프스키ー

(1) 歌劇『皇帝의시약시』序曲 —림스키·콜사코프作曲—

『콜사코프』는 一八四四년『티코빈』이라는 노서아(露)의자은도회에서 낫다고합니다 그리고一九○八년에『류ー벤스크』에서 장서(長逝)하얏습니다 그는제정노서아시대의 귀족(貴族)의집에서 나하 일즉이부터 악재(樂才)가 풍부하얏슴에도 불구하고 해군사관(海軍士官)학교에 입학해서 해군으로 출신한것입니다 그러나 해군생활중에도 그의음악에 대한연구는 그치지안하서 그사이에 교향곡(交響曲)제일번을 지엇다합니다 그의특색은 동양적(東洋的)인데잇습니다 유명한그의 조곡(組曲)『세ー라사ー드』에서는『아라비아』야화(夜話)에서 악상(樂想)을 어든것으로 그동양적정취(情趣)는 그의독단장입니다 오늘밤연주할두곡중 이첫째곡은 그의동양적악풍을 보여주는것이며

(2) 西班牙綺想曲 —作曲同人—

이것은 그의 서양적악풍을 들려주는것입니다 또연주하는『할빈』교향악단은 일전조선을 통과하야 내지로 가서 연주행각(演奏行脚)중에 잇는이들로 귀로에는 경성(京城)에서도 연주회를 가지겟다합니다 한번들음직한것입니다

라디오프로

三月十五日(水)

◇午前七時五〇分 宮城遙拜(第一放送에依함)
◇同七時五一分 (東)라디오體操(同)
◇同一〇時三〇分 氣象通報 料理製法『자반두가지』 日用品市勢
◇同一一時三〇分 入學試驗合格者發表(京城)—培花女高—
◇正午 (東)時報
◇午後零時五分 新民謠(레코ー드)
◇同零時三〇分 뉴ー스
◇同一時一五分 家庭時間『養鷄이야기』(三) 玄鎭健
◇同四時 뉴ー스 職業紹介
◇同六時 童謠『세동무』 全尙鎭
◇同六時二五分 어린이新聞
◇六時三〇分 趣味講演『年齡으로본人生』(三)『年齡과食物』 梨花專門 金浩植
◇同七時 뉴ー스 天氣豫報 入學試驗合格者發表—세브란스醫專—
◇同七時三〇分 뉴ー스用語解說
◇同八時 (東)管絃樂 一、歌劇『皇帝의시약시』序曲 림스키ー콜사코프作曲 二、西班牙綺想曲 同 哈爾賓交響管絃樂團 指揮 셀게이·슈와이코프스키ー
◇八時三〇分 唱劇調 一、短歌 竹杖집고 二、唱劇調沈淸歌 牟秋月 鼓手 林鍾成
◇九時 라디오小說『베니스의商人』 洪蘭坡抄譯 金福鎭
◇九時三〇分 뉴ー스解說
◇同九時四〇分 時報 뉴ー스 氣象通報 明日曆 翌日順序
◇同一〇時 地方으로보내는뉴ー스
◇同一〇時一〇分 初步國語講座(二六) 宋今璇

三月十六日(木曜)

◇午前七時五〇分 宮城遙拜(第一放送에依함)
◇同七時五一分 (東)라디오體操(同)
◇同九時 入學試驗合格者發表(京城)—梨花高女—
◇同一〇時三〇分 氣象通報 生鮮모 日用品時勢
◇正午 (東)時報
◇午後零時五分 (東)토ー키ー中繼—파라마운트映畫會社試寫室로부터中繼—『百萬弗大放送』
◇零時三〇分 뉴ー스
◇同一時一五分 家庭時間『養鷄이야기』(四) 玄鎭健
◇同四時 뉴ー스 職業紹介 入學試驗合格者發表(京城)—同德高女—
◇同六時 兒童劇『優等卒業生』 京城放送兒童劇研究會 奇明秀作 伴奏 崔錦子
◇同六時二五 어린이新聞
◇同六時三〇分 라디오時局讀本
◇同七時 뉴ー스 天氣豫報
◇同七時三〇分 講演『조기잡이이야기』 朝鮮總督府水產課 鄭文基
◇八時 大衆歌謠 一、노들江邊 二、靑年歌 三、金剛山打鈴 四、靑春歌 五、明朗歌 六、夢金浦打鈴 [illegible]
◇同八時三〇分 歌謠 一、相思別曲 二、靑鶴洞 金花香 李月色 大笒 金永根 杖鼓 金一宇
◇同九時 라디오小說(二)『베니스의商人』—洪蘭坡抄譯 金福鎭
◇同九時三〇分 뉴ー스解說
◇九時四〇(東)時報 뉴ー스 氣象通報 明日曆 翌日順序
◇同一〇時 地方으로보내는뉴ー스
◇同一〇時一〇分 中等國語講座(二一) 金[illegible]

第一放送

◇午前七時 基礎英語講座
◇午後零時五分 (東)토ー키ー音樂 —內幸町大阪間·파라마운트試寫室로부터中繼— 『百萬弗大放送』 一、잔볼걸리줌 二、夢路에秘密을 三、스니·스니 四、果樹『일뉴ー렌』 五、追憶은지러젓다 六、왈쓰는永遠에
셀프·퀄스管絃樂團 리토·기자ー 同 퀄스탄프라그스타ー드 샤ー리이로스 포ー프·포ー프 샤ー리이로스 포ー프·포ー프 마ー사·레이

十七日(金)

◇午前七時五〇分 宮城遙拜(第一放送에依함)
◇同七時五一分 (東)라디오體操(同)
◇同一〇時三〇分 氣象通報 料理製法『방울증편』 日用品時勢
◇正午 (東)時報
◇午後零時五分 宗敎樂(레코ー드)
◇同零時三〇分 뉴ー스 入學試驗合格者發表(京城)—仁川商業—(第一放送에依함)
◇同一時一五分 家庭時間『養鷄이야기』(五) 玄鎭健
◇同四時 뉴ー스 職業紹介
◇同六時二五分 라디오問答『사람의몸』(三)神經 解答 [illegible]
◇同六時三〇分 講演『봄의늘새이야기』 同德高女 李德象
◇同七時 뉴ー스 天氣豫報 入學試驗合格者發表(京城)—東星商業—
◇同七時三〇分 時事解說 東亞日報 全弘鎭
◇同八時 (東)管絃樂 一、交響曲D長調 第九十三 하이든作曲 第一樂章 아다지오 알레그로앗사이 第二樂章 라르고 칸타빌레 第三樂章 메누엣트 알레그레토 第四樂章 피나레 프레스토、마논、트롬포 二、哀歌 作品三十四 그리ー크作曲 (가)傷心 (나)봄 日本放送交響樂團 指揮 아우그스트、융켈
◇同八時三〇分 南道歌謠 一、興打令 二、새打鈴 三、六字백이 四、興打鈴 吳翡翠 許蘭秀
◇同九時 野談『女賊鷹男』 崔汝成
◇同九時三〇分 뉴ー스解說
◇同九時四〇分 (東)時報 뉴ー스 氣象通報 明日曆 翌日順序
◇一〇時 地方으로보내는뉴ー스
◇同一〇時一〇分 初步國語講座(二七) 宋今璇

第一放送

◇午後〇時五分 (城)長唄岩輪 外
◇同六時 (大) 이야기 [illegible]
◇同六時二五分 (城) 講演 [illegible]
◇同八時 (東) 管絃樂放送
◇同八時三五分 (大) [illegible]
◇同八時五〇分 (大) 漫才 玉枝
◇同九時一〇 (東) 時事解說

新學期를압두고 眼精疲勞에注意

學童들의視力을保護하라

몸시치운겨울 살절을 어이고 빼를찌르는듯하던 酷寒이 지나가고 어느듯 學生諸君에게 새로운希望과 깃붐을주는 新學期가 도라왓습니다。이 新學期는 깃붐과希望에 가득찬一便 또한 歡만흔學生들에게 焦燥와 憔悴를줍니다。그것은 눈아페迫頭한 試驗準備가 가로노혀잇기 때문입니다。

어린學齡兒童

에게는 말할수업시 쓰리린때이라 父母되신분은 여간 애처럽지 안흐시리라고 밋습니다만 學齡에達한 兒童의數가 만흔테다가 入學할 學校數가 적어노니까 自然히 어린애들 사이에 競爭이 생기게되므로 局限된數에 끼일수잇는 榮冠을 어드라고 철모르는 어린애들이 熱心으로 工夫하지안흐면 안될必要에 끄을려드러갑니다。또한 小學校를마친 兒童들이

中學校에入學

할準備를하거나 中學生들이專門學校 高等學校에 入學할 準備를 하거나 또는 進級試驗에 골몰하는것도 이때입니다 그런대 어러한 試驗準備를하기爲해서는 頭腦와 눈을 酷使하지 아니치 못합니다 이것은 누구가 다 남보다 조흔成績으로 進級을하겟다던가 또는 남보다優秀한 成績으로 入學試驗에 合格하겟다는 競爭的心理에서도 그런必要가 생기겟지만學年試驗 入學試驗에不幸이도 미끄러지게되면 一年이라는 貴重한時間을 虛送하게되는까닭일것입니다 이러한結果 누구나

過度한工夫를

하지안흐면 안되게되는데 讀書를 너무하게되면 머리에充血을 어르킵니다 이頭部充血은 머리를 너무쓰는 까닭에 身體의 다른部分에잇던血液이 特히 만히使用하는 器官으로 集中하는 原則에따라 頭腦로 올라가는 까닭입니다。그런대 이頭部充血은 近視眼의 原因이 된다고합니다。원숭이(猿)를 使用해서 實驗한 結果를 보면 一日數回 걱구로 다러매노아서 머리에다 充血을시키면 원숭이는 容易하게近視眼이 된답니다。엇재던 近視眼이나 眼疾에걸니는것은 눈의疲勞에서 原因되는것이니 讀書를 하시거나 무엇을 쓰실때는 될수잇는대로눈이 過度로 疲勞하지안토록 充分히 注意하십시요。그런대

우리朝鮮서는

大部分 都會地以外에는 아즉까지도 石油燈을쓰거나 그러치 안흐면 어둠침침한 등잔을 쓰는 사람들이 만흐며 都會地에서도 大部分은 電光이밝지못할수업시 나진 電燈을 使用하는關係上 어떠한 어두운곳에서 오래동안 熱心으로 工夫를하거나 잔글자를 읽게되면 눈이疲勞할것은 定한理致이며 거기다가 먼저도 말한바와가티 頭部에充血을 이르키게되니, 한層더 조치못할것은 두말할 餘地가 업슬것입니다。그러치안허도

都會地에서는

周圍의 强烈한刺戟을 늘 밧게됩니다。길에지나다니는 사람의무리 電車 自動車 電車等의 複雜多端한通行 强烈한 電光 내오자이等은 都會人의 眼精을 모르는사이에 날로衰弱시키며 眼疾의發源地가 됩니다。또한 시골서는 特히 强烈한 紫外線 赤外線等의照射가 눈에보이지 안흐면서도 말할수업시 사람의눈을刺戟해서 不知不識間에『도라호ー무』等의 病을 이르키며 더구나 衛生知識의普及이 늣고 모든設備가 뒤떠러진만큼 웬만치아퍼서는 아모러케도 생각지안는 習慣이잇서 눈에 큰병가됩니다。

이러케 平常時에도 都會地나 地方을勿論하고 늘 眼精을疲勞시키는條件이 만흔데다가 試驗工夫로 極度의頭腦酷使를 하게되니 아모리 조흔눈이라할지라도 疲勞지안흘理由가萬無할것입니다 眼疾이 생긴後에 조치지만 눈이 낫버지기 前에 豫防을하시는것이 조흡니다。더구나 어린 兒童들에게는 눈이 조치못하던지 眼鏡을 쓰게되면 童心을傷하는일이 적지안습니다 恒常 눈을 過度로 疲勞시키지안토록 하라면 新眼科藥스마이루를 工夫하신後에 한두방울 눈에너흐십시요。스마이루는 눈의疲勞를 恢復시킬뿐아니라 視神經의異常亢奮을 迅速히鎭靜시키며 눈속을爽快하게합니다。그리고 가렵거나 아픈데도 업고 近視眼 眼疾『도라호ー무』等이 손쉽게낫습니다。定價는 二十五錢 四十五錢 藥店 百貨店藥品部에서販賣함 總代理店 東京大阪株式會社玉置商店(振替東京七二一番)

近視眼이惡化되면눈이먼다

普通 世上 사람들은 近視眼에는 眼鏡을쓰기만하면 조타고생각하는 것가트나 近視眼도 잘못해서 惡化시키면失明합니다 가령靑年期를 지나더라도 그度數가 漸漸야러지는 분도은 四十前後에 이르러 網膜이 剝離해서 눈이머는 수가 적지안습니다。그러니까 近視眼인분은 健全한 눈을 가진분보다도 한層더 눈의 衛生을 조심하시지안흐면 어렵것입니다。눈이 疲勞하면 암만해도 度가 强해갑니다。눈이 疲勞한 때는 讀書나 細密한일을 쉬이고 먼곳의 푸른 森林을 바라본다던가 淸水로 눈을씻는것도조흐나 一步前進해서 視神經의 異常亢奮을 鎭靜시키고 眼精의 疲勞를 恢復시키는가장優秀하고 爽快한 스마이루를쓰십시요。定價二十五錢四十五錢 全鮮藥店百貨店에서販賣함

每日아침마다 눈을씻으시요!

眼疾豫防의가장조흔方法

여러분은 每日아침에 세수를하고 어룰닥그시지요?이것은 무엇때문입니가? 말할것도업시 하로종안 몸에서 나오는 脂肪과 外部로부터 맷는 눈에보이지안는 만흔 몬지가 얼골과 손에 안저 때가된것을 깨긋이씻고 이빨사이에 끼여 腐敗하는여러가지夾雜物을 씻처내고 이빨을깨끗이하라는 것임것입니다。이것은 皮膚衛生과 齒牙의保健上不可缺한要件입니다。

그런데 사람의身體中에서 가장損傷하기쉽고 酷使當하는 눈을爲하야서는너무도無關心하다고 생각지안음니까? 齲齒를 防止하기爲하야 齒磨가必要하다면 眼疾을防禦하기爲하야 눈을保護하는것이 반드시 必要하리라는것은 두말할것도 업슬것입니다。爲先 생각지안으면 안될것은 눈이 우리의生活上얼마나重要한 役割을 하고잇는가입니다。모든일은 눈으로부터 感受되며判斷하며理解되는것입니다。눈을 이저버린人生은 暗黑한地獄입니다 다음에 눈이얼마나酷使當하는가를 생각하건대 書籍이나 新聞雜誌를 읽는다던가 무엇을쓴다던가 計算을한다던가 事務를 處理한다던가 機械를움지기며 바누질을하는等 한가지도눈을 酷使하지안는것이 업습니다。그우에다가 눈은 또한 外光에刺戟을바드며 몬지를마게되므로 必要以上의 負擔을 當하지안흐면 안됩니다。그럼에도 不拘하고 日常 何等의保護手段을 생각지안는다면 近視나 眼疾에걸니는것이 當然할것입니다。

그러므로 눈의衛生上 첫재로는 淸潔히할것 둘재로는 眼疾을未然에防止할것 셋재로는視力의 强化를企圖할것입니다。아시는바와가티 아침에는 눈꼽이끼거나 充血을하는일이 만흐니 세수하실때 冷水로눈을 깨끗이 씻스신後에 健眼工作에가장優秀한成績을 보이고잇다하야 여러분께 愛用되고잇는 眼科藥『스마이루』를點眼하십시요。本劑의 爽快한 殺菌消炎作用은 눈속을시원하게할뿐아니라 視力을 明快하게하며 눈의疲勞와 充血을除하고眼疾을 豫防하는데 卓越한 效果를 가젓습니다。『每朝洗眼後에스마이루를點眼하자!』이것은 새로운健眼工作의 標語로서近代人의視力保護運動에 絶對不可缺한用語가되어잇습니다。

榮養總動員・乳酸滋强飮料

カルピス (登錄商標)

出勤이다!
맘을激勵하는애기의歡呼!
健康秘訣의カルピス一杯!

갑싼理由
カルピス는七倍의물에 타서잡수시는飮料이므로 五十錢에七本의カルピス를살수잇는까닭

美味로운것뿐이 カルピス가아니다!
勤勞者를 愛兒를 妻를 질겁고 明朗健康하게하는 乳酸菌 비타민이 넘처잇는 것이 カルピス이다!

23-HP

●感嘆!感嘆! 정말頭痛에썩조흔 ノーシン이다●

3-二

味の素 (登錄商標)

뜻박게손님이오서도
아지노모도만 잇스면 安心!
손쉬웁게 맛잇는 요리를 만들수 잇사오닛가!

李王家御用達 味の素本舖 株式會社 鈴木商店

三月十五日부터三日間大公開 大衆料金階上廿錢階下十錢 每日三回 一回十二時 二回繼映 三回七時
◇RKO社超特作 장글의王 [illegible] 作品
◇東寶映畫社超特作 岡田敬監督 これは失禮 橫山エンタツ・花菱アチャコ主演
◇東寶映畫社特作 兒井英男監督 俵星玄蕃 羅門光三郎主演
豫告(順次上映)=殿方[illegible]=カラマサどん=[illegible]=海の巨人=樂園合唱=深夜の星=愛國五人娘=エノケン風來坊=江戸子健ちゃん=若い人
鍾路四丁目 第一劇場 電光一七五五番

劇團豪華船公演 三月十日밤부터 李瑞求 最近力作 大悲劇『어머니와아들』 二幕四場
◆豫告 [illegible] 豪華船에入團出演!!
申富春 作 喜劇『內外衝突三重奏』 一幕
特告 陽春三月十七日부터五日間 (晝夜二回) 府民館에서 사랑에울고돈에울고 封切 同時 朝鮮樂研究會特選名唱 朝鮮古典舞踊研究所員特別出演
東洋劇場 電話光化門②2154番 ③3640番(事務所專用)

名著案內 新人短篇集 女流短篇集 兒童文學集 文學讀本 (以上 一、二〇錢) 朝鮮日報出版部

映畫는日活
十七日より特別封切 ファーストナショナル超特作 ロイド・ベーコン監督 潜水艦D一號 パット・オブライエン ウェイン・モリス主演
◇日活京都大作 倉谷勇監督 豪快一代男 月形龍之介 河部五郎 深水藤子
◇日活超特作 田阪具隆監督 爆音 小杉勇 片山明彦主演
本年度ベストテン [illegible] 最早くも來れり 最高峰 JOAK ラジオドラマの映畫化